рский
РАБОЧИЙ

12 июня 2003
четверг

✦ 3-5 стр. Программа ТВ
✦ 7 стр. К юбилею с. Рыбного
✦ 8 стр. Разное

ЦВЕТЕТ В МАШУКОВКЕ ЧЕРЕМУХА...

Машуковка встретила удивительно теплым днем, ярким солнцем. Даже прохладный ветерок с Тасеевой не охладил впечатления от хорошего дня. Улицы в цветущей черемухе напоминают один большой сад, и аромат ее наполняет воздух изысканным букетом. Машуковцы высыпали на улицы, как в какой-нибудь праздник. Действительно, весна для нас всегда праздник.

Однако совсем не праздничное настроение у тех, с кем мы разговаривали о жизни в Машуковке.

«В МАШУКОВКЕ ОДНИ ПРОБЛЕМЫ»

Две пожилые женщины на крыльце магазина «Рябинка» сначала отказались говорить, а потом выяснилось, что, по их мнению, «разговорами проблемы нельзя решить». Что толку рассказывать о проблемах, когда никто не может ни помочь, ни изменить что-либо.

«Какие у нас проблемы в Машуковке? - взволнованно говорят женщины. - Одна пьянка кругом, самогоном торгуют в каждом доме в ночь-полночь. А где пьют, там и дебоширят. Если разрешили торговать, то и торгуют, никакой управы нет. Варят суррогат, кладут в него таблетки и разную отраву, чтобы голову задурманить. Неужели нельзя решить проблему? Если бы штрафанули одного, другого, то все бы приостановились. Когда к нам гости приезжают, мы берем спиртное в магазине. Вот и сделали бы, как раньше, запретили бы торговать из домов. Кто пьет, тащит из дома последнее, банки, склянки, лишь бы пропить; и ценную вещь утащат. Слышала в феврале по радио, что будут бороться с пьянкой, но до сих пор ничего не делают».

Спрашиваю, неужели хорошего ничего нет в жизни пенсионеров? Ведь есть дети, внуки на радость растут. «Вот вся и беда, - отвечают женщины, из-за этой пьянки. А пьянки - из-за сплошной безработицы. Леспромхозовский

(Окончание на 2-й стр.).

ЦВЕТЕТ В МАШУКОВКЕ ЧЕРЕМУХА...

(Окончание. Начало на 1-й стр.).

участок сейчас не работает. Работал весной, теперь люди в отпусках.

Спасибо, что вовремя дают пенсию. А вот дома старые, капитального ремонта и не обещают делать. За квартиры пенсионеры платят, а справки на субсидию за дрова и электроэнергию пока не принимают, потому что нет перечислений».

«Мы, старые люди, живем с какой-то апатией ко всему. День прожили, да и ладно. Нигде не бегаем, не требуем. Или выносливей стали, или равнодушней. Копаемся в огородах, содержим какого-никакого поросенка, и ладно. Да что жаловаться! В газетах, по телевидению, радио, везде говорят - живем хорошо, кругом все прекрасно. Все так живут. А кто заглядывал в нашу жизнь? Живут хорошо только коммерсанты да «шишки», а простой люд выживает. При таких ценах как можно жить нормально? В августе, говорят, пенсию набавят, и опять цены поползут вверх. Живем, как приходится».

В разговор вступает еще одна женщина: «Десять лет живу на пенсии и ношу одни валенки, не могу новые купить. И при Ельцине их носила, и при Путине... А вот эта пленка полиэтиленовая, несчастная! В городе метр стоит четыре рубля, а мы платим 16! Это сколько процентов накрутка за транспортные расходы? Кто следит за этим? В общем, дерут, кто сколько может. А окорочка от 46 до 58 рублей стоят, на что покупать?».

Одна взяла деду «Беломор», сетует: дорогое курево стало. Другой надо ехать в Мотыгино в зубопротезный кабинет, тоже проблема. Люди постарше уже ничему не удивляются и ничего хорошего не ждут. Но жаль, молодежь гибнет, спивается, семьи рушатся.

...А по улочкам Машуковки мчатся мотоциклы, поднимая пыль, которая оседает на цветущую в палисадниках черемуху. Гуляют дети, торопятся в школу девчата, пробегают молодые парни, жизнь катится своим чередом...

Л.Т. Верещагина.

НЕ ВСЕ ТАК ПЛОХО

Словоохотливые машуковские женщины очень общительны. Они выписывают газеты и журналы, любят поговорить. Как живут люди? - об этом мы и спросили их, когда пенсионерки и женщины помоложе пришли в сельскую администрацию для того, чтобы подписаться на периодику.

Сельсовет пенсионерам помогает. Работники службы социальной помощи колют дрова, белят потоки, воду носят, ходят за старушками, получают пенсию. Пенсию выдают вовремя, на это не обижаются. А вот «депутатов не видно, депутатов у нас нет». «Раньше по округу депутат идет, с каждым хозяином разговаривает, интересуется, как живешь. А сейчас никого не видим. И это плохо». Очевидно, депутаты тоже заняты огородами и рыбалкой.

МАШУКОВСКИЙ КУЛИБИН

Жизнь прекрасна и удивительна хотя бы еще и потому, что рядом с нами живет такой человек как Иван Павлович ВЕРЕЩАГИН - настоящий машуковский Кулибин. Он самый первый в районе в 1964 году установил телевизор («Енисей-3», ламповый, экран диагональю 35 сантиметров) и стал принимать на самодельную антенну телевизионные программы. Для нашего района это было в диковину. Если показывали чемпионат, то приезжали смотреть и мотыгинцы. По установке антенн к нему обращались не только из районного центра, но и просили поделиться опытом жители из разных городов и районов края. Верещагин посылал людям чертежи и делился идеями. Писем накопилось много, к сожалению, не все сохранились. А сколько антенн пришлось сделать, Иван Павлович и не помнит. «Красноярский рабочий» тоже обратил внимание на передовика, приезжал корреспондент, и в газете тогда была напечатана статья «Локатор над Машуковкой». Устанавливал Иван Павлович антенны в Мотыгино, потом появилась телевизионная антенна в Раздолинске.

Иван Павлович с сожалением говорит о том, что сейчас в современных передачах совсем не показывают работу людей. Раньше целые циклы посвящались трактористам, комбайнерам, производству. Теперь у нас телевидение развлечения.

Жена Людмила Тихоновна тоже всю жизнь отработала на местной радиостанции. Заслуженно оба получили пенсию и благодарность за труд. Почти все оборудование собрано руками рационализатора и отработало более сорока лет, служит техника до сих пор. Иван Павлович по специальности нигде не обучался, с детства интересовался радиотехникой. В 1937 году семья

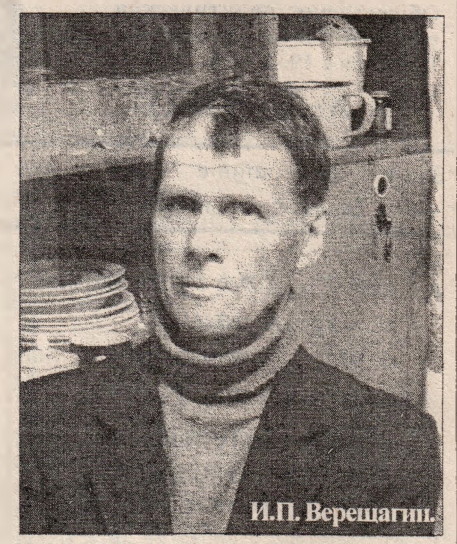

И.П. Верещагин.

Верещагиных приехала в Мотыгинский район из Воронежа. Отец работал шахтером, завербовался на работу в Сибирь. Ивану было три года, и уже тогда он ходил по пятам за монтерами, которые устанавливали первое радио на прииске Елизаветинском, и собирал разные обрезки проводков. Учиться его заставили для того, чтобы были «корочки». Жил и работал в Кировске, в 1957 переехал в Машуковку.

Есть у Верещагиных дети, внуки и правнуки. Держат в хозяйстве корову, без коровы на селе трудно жить: тем и кормятся.

ДЕЛА СЕЛЬСОВЕТСКИЕ

Глава Машуковского сельсовета Н.А. Тварадзе, как всегда, занят текущими делами. Остановиться и спокойно поговорить в этот день нам не удалось. Зато успел показать, что начат ремонт здания детской консультации, будет отведено место для завхоза; планируется отремонтировать прачечную; завезли бетонные блоки для строительства парадного крыльца клуба. В самом клубе местами заменены половые доски, но капитального ремонта здание все-таки требует. В Машуковке теперь работает новый главный врач, кардиолог по специализации.

Машуковцев беспокоит проблема вывоза сена с покосов на другой стороне Тасеевой. В разговоре с жителями глава обещал, что сено обязательно вывезут всем, есть паром и катер.

Хочется пожелать Машуковке и ее жителям не только житейской радости, но и того искреннего беспокойства за свою судьбу, судьбу села, Сибири, леса, которое со слезами на глазах высказал, выплакал незнакомый местный житель по имени Николай. Выговорился - и легче на душе стало; выплакался - и пошел работать...

Н. МОРОЗОВА.
(Фото автора)