Мы помним

ОНИ ПОДАРИЛИ НАМ ЖИЗНЬ

Детям своим расскажите о них,
Чтоб запомнили!
Детям детей расскажите о них,
Чтобы тоже запомнили!

Роберт Рождественский.

Замечательные строки из стихотворения Роберта Рождественского я не случайно упомянула вначале. Разве не наша с вами задача помнить и передавать другим поколениям все, что мы знаем о такой славной и в то же время страшной странице истории нашей страны, как Великая Отечественная война? Разве мы не обязаны тем, кто уходил на фронт, трудился в поле или у станка в военные годы, что теперь мы с вами живы и свободны?

Это - мой рассказ о человеке, помогавшем, как и миллионы других в то время, приблизить день, о котором мечтало огромное количество людей во всем мире, – День Победы. Его звали Никита Александрович Кожарский. Родился он 17 апреля 1917 года в сосланной за участие в революционной деятельности семье, в деревне Петрушки, что когда-то стояла возле Тасеево.

За свою жизнь он успел окончить всего три класса школы, но это не мешало ему быть человеком грамотным. В начале войны из Якутии, где он участвовал в установке телеграфной линии, его направляют в Астрахань для обучения на связиста. Несмотря на то, что он имел возможность не идти воевать (у него была «бронь»), в 1942 году он пишет заявление, в котором выражает свое желание попасть на фронт.

И вот, на передовых позициях он участвует в освобождении Крыма, форсирует Сиваш. Здесь упорное сопротивление Красной Армии оказывали части румынских войск – союзников фашистской Германии - и «власовцы», называвшие себя «Российской освободительной армией», которые на самом деле были предателями своей Родины.

На фронте Никита Александрович был связистом, и во время устранения разрыва на линии его тяжело ранил вражеский снайпер. Представители командного состава и связисты были главными целями снайперов. Связисту повезло – он выжил, но после ранения остался инвалидом и был комиссован.

За участие в военных действиях Никита Александрович был неоднократно награжден орденами и медалями. Он вернулся к жене, которая занимала должность начальника почты в

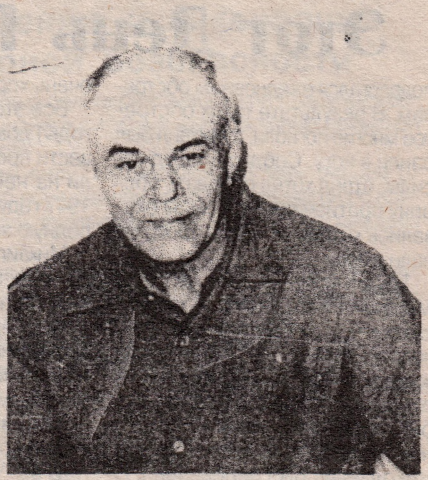

Тасеево. Вскоре ее перевели в Машуковку, где она также работала начальником почты, а он устраивается связистом. В эти годы Кожарский успел еще поработать в Машуковском леспромхозе и лесничестве. Он любил охоту и рыбалку, любил работать по дому. Жизнь Никиты Александровича оборвалась 11 апреля 1976 года. Нам нужно хранить память и чтить жизнь, дела и труд таких людей. Ведь они подарили нам жизнь, рискуя своей...

Марина ТВАРАДЗЕ,
10 класс МОУ Машуковская СОШ.