К 50-летию Победы

Вот вам село обыкновенное—
Здесь каждая вторая баба
Была жена, супруга верная,
Пока не прибыло из штаба
Письмо, бумажка похоронная,
Что писарь написал вразмашку.
С тех пор
как будто похороненная
Она той малою бумажкою.
Пылится платьице бордовое—
Ее обнова подвенечная,
Ах доля бабья, дело вдовое,
Бескрайнее и бесконечное!
Она войну такую выиграла!
Поставила хозяйство на ноги!
Но, как трава на солнце,
выгорело
То счастье,
что не встанет заново.

Б. СЛУЦКИЙ.

Вдовы солдатские

Сколько вдов солдатских по стране нашей. Нельзя забывать о них, потому что на их долю выпали такие тяжкие испытания, которые, пожалуй, не легче тех, что были на войне. Тем, кто воевал, обязаны мы и жизнью своей, и благополучием.

Эта статья о вдовах нашего поселка, о тех, кто жил здесь всегда, о тех, кто приехал сюда уже после войны, по воле судьбы. Это Падерина Зинаида Георгиевна, Козулина Мария Тимофеевна, Шемякина Ев

88 лет за плечами Падериной З. Г., большая, трудная жизнь. У тех, кто пережил войну, сердечные раны никогда, наверное, не заживут, а тяжелый труд, который лег на плечи женщин в те годы, теперь в каждой косточке.

Зинаида Георгиевна родилась и выросла в Ст. Кулаково. Вышла замуж за Падерина Егора Александровича, уехала отсюда, родила ему двух сыновей и двух дочерей. Перед самой войной вернулась с семьей к своим родным в Ст. Кулаково. Были тогда молодые и сильные, трудностей не замечали. По

на конюшне, одной надо было напоить 200 лошадей, а воду поднять вручную из колодца.

И вот однажды зимним вечером приезжает председатель. «Собирайся, Ольга Васильевна, поедем в район».

—Да что ж я натворила, — испугалась она.

—А вот там и разберемся.

Всю дорогу ехала и боялась...

Напрасно боялась Ольга Васильевна. Там, в районном центре, в конторе на собрании вручили ей медаль «За доблестный труд». Да еще и премию дали 100 руб. лей.

Шемякина Евдокия Михайловна вышла замуж перед войной и с мужем уехала в поселок Переходный. Мужа, Шемякина Андрея Прокопьевича, призвали на фронт в 1942 г. До сих пор тетя Дуся вспоминает, как провожала она вместе с детьми мужа. Вышли на дорогу за поселок. Муж словно чувствовал, что не вернется— крепко обнимал жену, не мог оторваться от детей: то одного поцелует, то другого. Андрей Прокопьевич не забывал, часто писал письма, в которых просил чаще писать ему: «Я буду очень рад, буду жив, увидимся». А в 1943 — принесли ей похоронку. Осталась Евдокия Михайловна с тремя детьми. Работала на заготовке дров для драги. В день нужно было выполнить норму 8 кубометров. А пилить-то приходилось вручную—лучком.

Не так давно до Евдокии Михайловны дошла награда, когда-то предназначенная мужу, Андрею Прокопьевичу, но не врученная ему в свое время.

Среди молчаливых высот безымянных
Он где-то лежит под фанерной
звездой...

Сколько долгих ночей снова вспоминает Евдокия Михайловна свою молодость, мужа, жизнь, прожитую без него.

Живет в нашем поселке еще одна вдова Назарова Таисья Матвеевна. 28 января ей исполнился 91 год. До войны она жила со своим мужем в Кировской области, Уржумском районе, в поселке Поченок-Покровский. Забрали мужа, Назарова Ивана Осиповича, с самых первых дней войны, а в декабре 1941 г. принесли похоронку. И осталась она одна с четырьмя детьми. Работала Таисья Матвеевна в колхозе «Красная звезда».

И еще одна вдова Козулина Мария Тимофеевна, наша землячка, во время войны она работала в колхозе «Красный партизан». Эти две женщины жили в разных уголках России, но судьбы у них похожи. Мужа Марии Тимофеевны, Семена Никифоровича, тоже забрали в начале войны, а в марте 1942 г. принесли похоронку. А детей-то было у нее семеро, и все мал мала меньше. Хорошо, что старшие сыновья были почти взрослые—матери помощники, но и их забрали на фронт бить фашистов. Одного —в 1942 г., а другого — в 1943 г. На материно счастье, вернулись дети с войны.

Да, трудно было людям на фронте, но нелегко жилось и в тылу нашим родным и близким, которые недоедая, недосыпая, без выходных и отпусков, в нужде и холоде трудились, чтобы снабдить фронт оружием и боеприпасами, одеждой, обувью, пропитанием, да еще должны были растить и воспитывать детей, поддерживать немощных стариков.

Я помню слезы матери моей
В тот день, когда вручили похоронку.
И жизнь ее— на волосочке тонком—
И как соседи встали у дверей.
Но надо жить, свою беду не пряча,
И вековать несладкий вдовий век.
Они теперь давно уже не плачут,
Ведь привыкает к горю человек.

строили временную избушку, планировали поставить дом, но началась война и все изменила. Муж ушел на фронт в августе 1941 года. И осталась она одна с четырьмя детьми, а пятого носила под сердцем. В декабре 1942 г. получила «похоронку». Пятеро детей и одна работница. А работала она на ферме. Управится на ферме — и на поля. «А что о себе рассказывать?— говорит Зинаида Георгиевна. — Работала как все по 16 и более часов в сутки. Бывало, и детей по нескольку дней не видела, уйдешь на ферму затемно и придешь домой с полей—уже темно. Что только не приходилось делать в войну!» Вот о таких, как тетя Зина, писал поэт М. Исаковский:

За все ты бралася без страха,
И как в поговорке какой,
Была ты и пряхой, и ткахой,
Умела иглой и пилой.
Рубила, возила, копала—
Да разве же все перечтешь?
А в письмах на фронт уверяла,
Что будто б отлично живешь.

Да, успеть надо было везде: и на работе, и дома. Хорошо кормилица выручала, коровушка Буренка. А сено-то и заготовить надо, и доставить. Заготовленное сено оставалось в копнах, не на чем было привезти, возили его на нартах.

Много тяжких испытаний выпало на долю Зинаиды Георгиевны, остается только удивляться, откуда эта маленькая, хрупкая женщина брала силы, чтобы все пережить и сохранить в себе ту доброту, которая отличает ее и по сей день.

Павлова Ольга Васильевна жила до войны с мужем в Первомайском свиносовхозе. В 1940 году мужа, Козырева Ивана Дмитриевича, призвали на действительную службу. На фронт попал с первых дней войны. Маленькая, худенькая женщина осталась с тремя детьми. Никакой работы не боялась Ольга Васильевна: она и ягнят выхаживала, а весной работала на тракторе прицепщиком, обеды развозила на поля, а осенью вязала снопы. Успеть нужно было и для дома дров припасти, и детей накормить. В совхозе летом пасла овец, а зимой—

докия Михайловна, Павлова Ольга Васильевна, Назарова Таисья Матвеевна.

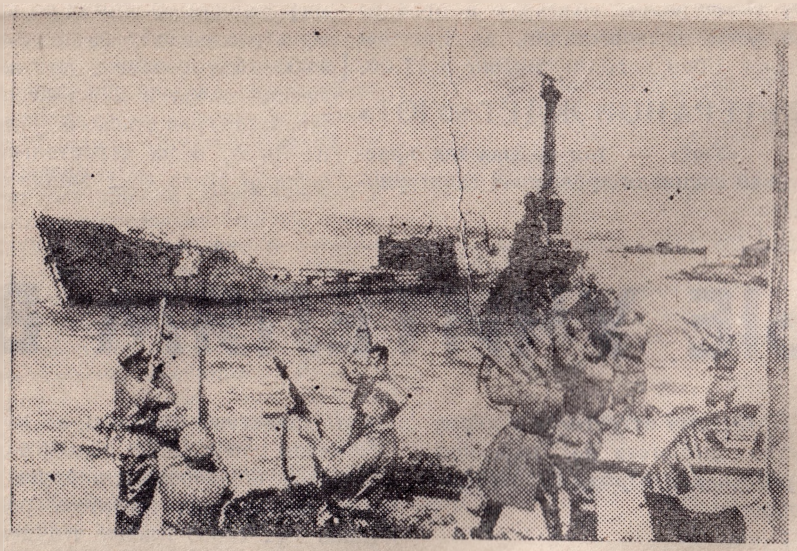

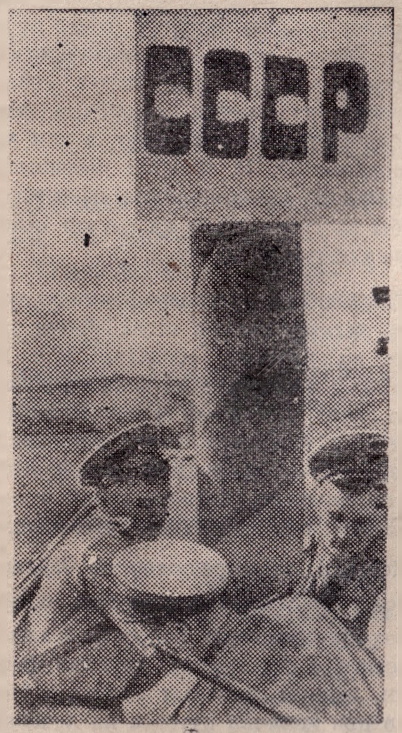

★

9 мая 1944 года. Салют в освобожденном Севастополе;

Граница СССР восстановлена (снимок из фондов Фото ИТАР— ТАСС).

★

В нашем поселке многие награждены медалью «За доблестный труд в Великой Отечественной войне 1941—1945 гг.». Все для фронта, все для победы! С таким призывом правительство обратилось к труженикам тыла, и этот призыв нашел горячий отклик в сердцах наших односельчан. А каково было им, труженикам тыла! Ох, как нелегко. Сильно опустела в войну наша деревня. Сначала ушли на действительную службу молодые мужчины, а в 1942 году уже и мужчин в возрасте позвала к себе война. Остались в колхозе «Красный партизан» женщины, дети, старики. Вот как вспоминают о тех, далеких трудных военных годах наши землячки Падерина Зинаида Георгиевна, Шестакова Клавдия Петровна, Потехина Клавдия Тимофеевна.

—Во время войны в колхозе было много скота, и женщины работали на коровнике, телятнике, выращивали хлеб, овощи. Управятся с коровами—и на поля, да все пешком. Работали от темна до темна. А труднее всего было тем, у кого дети мал-мала меньше. На работе надо успеть, да прибежать домой управиться и детей накормить. Во время уборочной давалась норма: успеешь норму сделать—отпустят, а нет — и ночь прихватишь. Трудно было не только взрослым, но и детям. Они во всем помогали взрослым. Всю зиму собирали золу для удобрения, а весной рассыпали ее по полям, помогали сеять, пололи хлеба, заготавливали сено, копали картошку.

И все эти женщины, словно сговорясь, повторяют, что ничего особенного, героического они не делали, а работали, как все.

Дорогие наши земляки, дорогие женщины! Спасибо, что вы ждали и любили своих мужей и отцов, воспитывали детей и работали, работали за себя и за тех, кто воевал.

Низко кланяемся вам всем и желаем здоровья и долгих лет жизни!

А. ПРОКОПЕНКО,
зав. клубом.

п. Кулаково.